



¿Quién cuida mejor a la Pachamama?

Bases del concurso

PACHAMAMA RAYMI es la fiesta de la Pachamama. Organizamos un concurso para ver cuales familias de una misma comunidad se preparan mejor para alegrar a la Pachamama.

¿Qué es lo que se calificará?

Sólo se calificará el esfuerzo y el avance de los últimos 6 meses.

La participación de cada familia será evaluada por los jurados, y un puntaje será otorgado en cada actividad, según el siguiente cuadro:

Calidad de avance	Puntaje
Muy Bueno	10
Bueno	6,7,8,9
Regular	1,2,3,4,5
Nada	0

Los jurados sumarán los puntajes obtenidos por categorías para calcular el puntaje total.

Categorías	Puntaje disponible
1. Negocio	300
Total	300

La familia participante podrá escoger un o más negocios según sus posibilidades. Estos son los negocios:

- | | |
|------------------------------|-----------------------------|
| 1. Crianza de cuyes | 8. Apicultura |
| 2. Crianza de truchas | 9. Crianza de llamas |
| 3. Crianza de ganado lechero | 10. Producción de artesanía |
| 4. Engorde de vacunos | 11. Crianza de porcinos |
| 5. Crianza de aves | 12. Cultivo de tara |
| 6. Frutales, paltas | 13. Turismo comunitario |
| 7. Crianza de ovinos | 14. Crianza de apacas |





Negocio

“Crianza de cuyes”



4.1. CRIANZA DE CUYES	Puntaje máximo
Calidad y mantenimiento del galpón	10
Adecuada iluminación del galpón.	10
Adecuada ventilación del galpón.	10
Control de la humedad del galpón.	10
Pasadizos anchos y transitables (como para una carretilla)	10
Calidad y mantenimiento de las pozas	10
Limpieza y desinfección de las pozas	10
Calidad y mantenimiento de comederos	10
Calidad y mantenimiento de bebederos	10
Calidad y mantenimiento de gazaperas	10
Destete de crías y sexado	10
Control y registro de empadre	10
Saca de animales malos y/o no reproductivos.	10
Selección y areteo de reproductores	10
Cuaderno de registro de la producción (sanidad, peso, etc.)	10
Equipo y botiquín veterinario (medicamentos)	10
Control de parásitos internos y externos	10
No permite el ingreso de otros animales al galpón	10
Caja de desinfección al ingreso del galpón (cal, yeso, ceniza)	10
Alimentación balanceada con forraje y concentrado preparado	10
Numero de cuyes por pozas (No más de 10)	10
Mejoramiento genético de animales	10
Control de ratas, ratones, moscas y otros animales en las instalaciones y depósitos de los alimentos.	10
Aislar y realizar tratamientos sanitarios a los animales enfermos, en lugares separados, bajo cuarentena.	10
Numeración e identificación de pozas	10
Suficiente reserva de alimentos durante el año.	10
Cultivo de pastos exóticos (alfalfa ray-grass, trébol rojo), otros	10
Aprovechamiento y almacenamiento del estiércol (guano)	10
Cuaderno de registro de ventas.	10
Participa en una asociación de productores de cuyes	10
Puntaje máximo	300

¡¡ Para ser un buen cuyero debemos tener más de 500 cuyes!!!

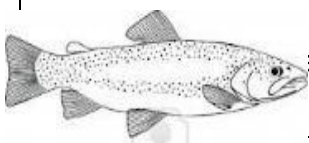

es la **siembra de pasto nativo** junto con el último año irá creciendo el pasto cuando se está cosechando. Con buenos cuidados va a ser un excelente pastizal.

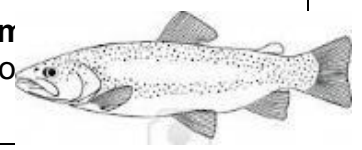



Negocio

“Crianza de Truchas en pozas o estanques”

No olvide que tiene que construir su estanque a bajo costo. Tiene que evitar gastos

4.2. CRIANZA DE TRUCHAS	Puntaje máximo
Suficiente agua durante el año	10
Adecuada captación de agua	10
Construcción de estanques	10
Diferentes tamaños de estanques (para alevines, juveniles y engorde)	10
Orientación adecuada de los estanques	10
Adecuada pendiente de los estanques	10
Adecuada oxigenación de estanques (buena caída de agua)	10
Espacio adecuado entre estanques (1 metro entre estanques)	10
Limpieza y mantenimiento de estanques (cada 30 días)	10
Cronograma y registro de limpieza y mantenimiento de estanques	10
Clasificación de truchas según edad en estanques separados	10
Tener seleccionadores de todo tamaño para los peces (mallas, tubos, etc.)	10
Selección de reproductores en el criadero (selección de alevines juveniles y engorde)	10
Inventario del número de truchas que se tiene	10
Registro de alimentación por estanque	10
Registro de sanidad por estanque	10
Manejo y uso de medicamentos (sal común, sulfato de cobre, yodo)	10
Desinfección de herramientas antes y después de usarlos	10
Numero permitido de peces por estanque (1000 truchas por estanque)	10
Registro o tabla de alimentación por estanque y edad de truchas	10
Control, mantenimiento y limpieza de la entrada y salida de agua	10
Control de hongos y enfermedades con productos naturales	10
Adecuada alimentación según el tamaño de truchas	10
Adecuado almacén de alimentos de los peces	10
Tener lombrigueras para la alimentación (lumbricultura)	10
Preparación de alimentos con productos de la zona (hígado sancochado, sangre cocinada)	10
Control del ingreso de otros animales (perros, aves, etc.)	10
Registro de venta y consumo de peces del criadero	10
Organización de la familia en la venta y alimentación de los peces	10
Participa en ferias y asociaciones de productores	10
Puntaje Máximo.	300

extraordinarios construyendo represas innecesariamente anchas o altas y estructuras demasiado grandes.

!!! Para ser un buen piscicultor debemos tener más de 5 mil!!!



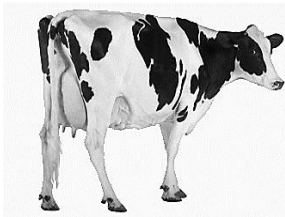

“CRIANZA DE GANADO LECHERO”

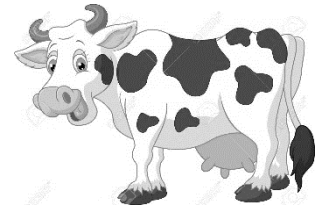

4.3. CRIANZA DE GANADO LECHERO	Puntaje Máximo
Ser socio de una asociación de producción de leche	10
Calidad de vacas productoras de leche	10
Calidad y mantenimiento de comederos	10
Calidad y mantenimiento bebederos	10
Suficiente alimento de reserva durante el año	10
Suficiente reserva de alimento heno y ensilado, etc.	10
Construcción y mantenimiento brete	10
Construcción y calidad de establos o cobertizos	10
Limpieza y mantenimiento de establos y cobertizos	10
Aretado y registro de animales	10
Cuaderno de registro de empadre, dosificación edad peso etc.	10
Control de empadre	10
Dosificación de animales	10
Control de parásitos internos y externos	10
Calidad y mantenimiento de estercoleros	10
Equipo y herramienta botiquín y equipo veterinario	10
Calidad de sala de ordeño	10
Limpieza de sala de ordeño	10
Calidad y limpieza de utensilios de ordeño balde jarra etc.	10
Presentación de productos envasado, etiquetado, etc.	10
Calidad de almacén de utensilios de ordeño	10
Limpieza del personal antes del ordeño	10
Limpieza y desinfección de los pezones del ganado	10
Adecuada conservación de la leche	10
Cuaderno de registro de producción de leche	10
Separación del reproductor de las hembras	10
Separación de las crías veceros	10
Almacenaje y aprovechamiento del estiércol en campos de cultivo	10
Plan de pastoreo ordenado	10
Cultivo de pastos nativos y exóticos asociados	10
Puntaje máximo	300

¡¡ CUIDADO!!

El jurado puede descalificar toda la calificación de crianza de animales si tienen muchas garrapatas.



Hay que eliminar las garrapatas en todos los animales. Se hace el tratamiento unas tres veces seguidas, hasta que ya no queda ninguno. Una vez eliminado todas las garrapatas hay que tener mucho cuidado para evitar que animales con garrapatas se acerquen a su rebaño. Cuando sus animales tienen garrapatas, el jurado le pondrá un puntaje **muy bajo** en la categoría de crianza de animales.





El engorde del ganado vacuno tiene una repercusión positiva en la economía del hogar. Si damos mayores beneficios a los animales en el menor tiempo posible, podemos liberar el campo durante época seca, mover más rápido nuestro capital y aprovechar los mejores precios de venta en época de mayor demanda o poca oferta.

4.4. ENGORDE DE VACUNOS	Puntaje Máximo
Ser socio de una asociación de engordadores de ganado	10
Participación activa en la asociación y el concurso	10
Construcción y calidad de establos, cobertizos.	10
Limpieza y manejo de establos, cobertizos.	10
Construcción de comederos	10
Mantenimiento y limpieza de comederos	10
Construcción de bebederos	10
Mantenimiento y limpieza de bebederos	10
Suficiente reserva de alimentos (heno, ensilado, etc.)	10
Construcción y mantenimiento del brete	10
Selección del ganado para engorde	10
Ficha de registro de animales en proceso de engorde	10
Cuaderno de registro de control de campañas (dosificación, peso, edad, etc.)	10
Ganancia total peso por campaña/animal	10
Manejo de instrumentos veterinarios	10
Manejo de productos veterinarios	10
Control de parásitos externos e internos	10
Calidad y mantenimiento de estercoleros	10
Equipo veterinario y herramientas (botiquín, mocheta, cánula, jeringas, desinfectantes)	10
Preparación y manejo de alimento balanceado (utilización de insumos)	10
Disponibilidad y calidad de agua para el ganado	10
Flujo grama de preparación de alimentos balanceados (Puede ser un dibujo)	10
Cultivo de pastos exóticos asociados (trébol, ray-grass, otros)	10
Cuaderno de registro de gastos e ingresos (costo de producción)	10
Desinfección periódica del cobertizo en general	10
Participación en las ferias, festivales y tabladas	10
Prevención del timpanismo	10
Conocimiento de los canales de comercialización	10
Cantidad y calidad de ganado engordado	10
Organización familiar para las tareas del proyecto.	10
Puntaje máximo	300

¡¡CUIDADO!!

El jurado puede descalificar a la familia si no logra alcanzar el 50% de puntos





La crianza de aves de corral es una actividad muy ligada a la vida del campesino por muchas generaciones. La buena crianza es sencilla y los productos que ofrecen estos animales son de alta calidad nutritiva e **indispensables en la alimentación familiar**.

4.5. CRIANZA DE AVES	Puntaje máximo
Participa en alguna organización de productores	10
Construcción de galpón de aves	10
Adecuada ventilación e iluminación de galpón	10
Producción de aves mejoradas (polli pavos)	10
Cantidad y calidad de producción (Muy bueno más de 50 aves)	10
Construcción y mantenimiento de nidos o ponaderos (para la producción de huevos)	10
Limpieza de nidos o ponaderos	10
Limpieza y desinfección del galpón (Interior y exterior)	10
Presentación de plan de actividades (puede ser dibujo)	10
Suficiente alimento para las aves	10
Preparación de alimentos balanceados (con insumos de la zona)	10
Construcción de relleno sanitario (para los desechos)	10
Construcción de comederos y bebederos (pueden ser artesanales)	10
Mantenimiento, limpieza y desinfección de comederos y bebederos	10
Control de parásitos internos y externos (hacer campañas de prevención)	10
Las aves no tienen que ingresar a la letrina o baño, chacras o huertos	10
Las aves no tienen que comer desechos (basura)	10
Corrales para las aves con polluelos	10
Corrales amplio, limpios y seguros	10
Selección de aves sanas y vigorosas (eliminar las enfermas)	10
Selección de polluelos según edad y tamaño	10
Disponibilidad de agua limpia y desinfectada permanente para las aves	10
Aprovechamiento del guano de aves (en camas composteras)	10
Control de humedad del galpón (para evitar las enfermedades infecciosas)	10
Caja de desinfección al ingreso del galpón (cal, yeso, ceniza)	10
Botiquín veterinario con antibióticos	10
Almacén de alimentos limpio y en orden	10
Participación en las reuniones y capacitaciones	10
Registro de producción (control de peso)	10
Comercialización de manera organizada	10
Puntaje máximo	300

Para la **producción de frutas** es importante emplear materia orgánica para el abonamiento. También es necesario elaborar y utilizar biol o biocidas, así como también producir fertilizantes naturales como el compost o humus.



4.6. PRODUCCION DE FRUTAS	Puntaje máximo
Ser socio de asociaciones de productores o cooperativas	10
Utilizar patrones para cada tipo de frutales	10
Adecuado distanciamiento de plantas	10
Abonamiento con materia orgánica	10
Poda de frutales anual	10
Manejo adecuado de brotes	10
Permanente riego	10
Limpieza de frutales	10
Campo libre de malezas	10
Variedad de frutales	10
Calidad y cantidad de frutales	10
Producción de biol y biocidas	10
Uso de biol y biocidas	10
Producción de compost o humus	10
Uso de compost o humus	10
Uso de abonos orgánicos (biol, compost, humus, biocidas)	10
Uso de trampas caseras contra las plagas	10
Manejo adecuado de riego	10
Injerto de frutales (cantidad y manejo adecuado)	10
Sanidad de plántulas	10
Vivero familiar (cantidad de plántulas)	10
Evita el uso de fertilizantes químicos	10
Evita el roce con quema de arbustos	10
Almacén adecuado para las frutas	10
Selección y cosecha oportuna de frutas	10
Limpieza y mantenimiento del almacén (no ingresan animales)	10
Participación e las faenas comunales con fines forestales y frutícolas	10
Apoya en los trabajos en el vivero	10
Participación en reuniones y cursos de capacitación	10
Organización para la venta	10
Puntaje Máximo	300

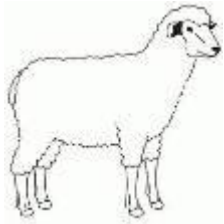

Negocio “Crianza de Ovinos”

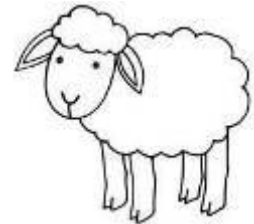

4.7. CRIANZA DE OVINOS	Puntaje Máximo
Plan de negocio (dibujo)	10
Manejo de registro de empadre (cruzamiento)	10
Manejo de registro de sanidad	10
Manejo de registro parición	10
Control de parásitos y enfermedades de los ovinos (campaña de dosificación)	10
Saca para la venta o consumo de animales poco productivos	10
Castración de machos de descarte	10
Cambio de reproductores cada dos años (refrescamiento de sangre)	10
Manejo de calendario del criadero de ovinos y su aplicación	10
Construcción de corral de empadre (chonguitos)	10
Construcción de corral de parición	10
Hacer una selección adecuada de los ovinos de raza criolla para mejorarlo	10
Construcción y/o designación de un local de almacén para la lana	10
Construcción y limpieza de corrales y cobertizos	10
Equipos y herramientas veterinarios (botiquín con medicamentos, jeringas, etc.)	10
Desinfección y mantenimiento de corrales y cobertizos	10
Conservar forrajes para los meses de escasez de pastos (heno, ensilado de avena, otros).	10
Clausura y conservación de canchas para recuperación de pastos	10
Manejo de registro de peso de la lana (al momento de esquila)	10
Alimentación buena de las borregas durante la gestación y el parto (con forrajes y concentrados)	10
Abonamiento de pastos y cultivos con guano de ovinos descompuestas	10
Recuperación de pastos con método de jispachiska	10
Participación en ferias agropecuarias o tabladas ganaderas	10
Manejo de registro de comercialización (compra y venta) de ovinos	10
Manejo durante y después del destete de crías de ovinos (en canchas con buen pasto, seleccionados con aretes)	10
Separación de machos a otras canchas con buen pasto	10
Clasificación de reproductores por colores, tamaño, conformación genética.	10
Cosecha y siembra de pastos naturales y cultivados	10
Almacén adecuado para de equipos y herramientas e insumos	10
Participa en asociaciones de productores	10
Puntaje máximo	300





¡No olvides!

Las ovejas no consumen grandes cantidades de pasto y aprovechan muy bien cualquier tipo de forraje, se les debe mantener agua fresca para que consuman libremente y sal mineralizada.

La polinización de las plantas en floración, silvestres o cultivadas, es indispensable para que la vida continúe sobre la tierra. Las abejas cumplen esta función. **La miel de abejas** es un producto muy popular, provee beneficios medicinales y nutricionales. **La producción apícola** bien manejada puede generar buenos ingresos.

4.8. APICULTURA	Puntaje máximo
Ser socio de una asociación de apicultores	10
Las colmenas son estándar	10
Mantenimiento y limpieza de colmenas	10
Calidad de la construcción de las colmenas	10
Calidad de piso y techo interno	10
Calidad de techo externo	10
Calidad y tamaño de la piquera (por donde entran y salen las abejas a la colmena)	10
Altura (más de 50 cm), estabilidad y calidad de la base en la que se colocan las colmenas	10
Mantenimiento y limpieza de bastidores	10
Plan y cronograma de manejo (limpieza, revisión) de colmenas	10
Cuaderno de registro del manejo de las colmenas	10
Funcionamiento del ahumador	10
Espátula o tenedor para retirar tapas de cera	10
Velo para proteger la cabeza del apicultor	10
Overol (pantalón y camisa unidos) para la protección dl apicultor	10
Guantes para la protección de las manos del apicultor	10
Orientación de las cajas de colmenas en lugares seguros y protegidos.	10
Limpieza del equipo de protección (Velo, overol, guantes, botas)	10
Orden y limpieza del depósito de miel	10
Orden y limpieza de los materiales (en almacén)	10
Extractor y su calidad	10
Calidad de filtro (media nylon nuevo)	10
Botiquín de primeros auxilios contiene pastillas antihistamínicas	10
Conoce los primeros auxilios para atender accidentes y problemas con las abejas	10
Conoce cómo administrar las pastillas antihistamínicas	10
Cuaderno de registro de gastos y ventas	10
Plan de ampliación de la producción	10
Prevención de enfermedades y plagas	10
Plantación de árboles melíferas y de polen	10
Siembra de flores melíferas (trébol blanco y otros)	10
Puntaje máximo	300

¡¡CUIDADO!!

El jurado puede descalificar a la familia si no logra alcanzar el 50% de puntos



Negocio “Crianza de Llamas”

4.9. CRIANZA DE LLAMAS	Puntaje máximo
Plan de negocio (dibujo)	10
Manejo de registro de empadre	10
Manejo de registro de sanidad	10
Manejo de registro parición	10
Conformación y participación en asociaciones de crianza de llamas	10
Saca de animales poco productivos	10
Castración de machos de descarte (manchado, zarcos)	10
Cambio de reproductores cada 03 años (refrescamiento de sangre)	10
Manejo de calendario de crianza de llamas y su aplicación	10
Construcción de corral de empadre (chonguitos)	10
Construcción de corral de parición	10
Construcción y limpieza de cobertizos	10
Manejo de instrumentos veterinarios	10
Limpieza y mantenimiento de canchas o corrales	10
Conservación de alimentos para las llamas (heno, ensilado, otros)	10
Clausura y conservación de canchas para recuperación de pastos	10
Manejo de registro de peso de carne	10
Manejo de aretes de los mejores reproductores	10
Control de parásitos externos e internos	10
Abonamiento de pastos con guano de llama	10
Recuperación de pastos con método de jispachiska	10
Participación en ferias agropecuarias	10
Manejo de registro de compra y venta de llamas	10
Destete de crías de llamas en canchas con buen pasto	10
Separación de machos a otras canchas con buen pasto	10
Clasificación de reproductores por K´ara y Ch´aco	10
Cosecha y siembra de pastos naturales	10
Construcción de un local para atención de animales enfermos	10
Participa en asociaciones de productores	10
Organización familiar para las tareas del proyecto	
Puntaje Máximo.	300

¡Evitemos el veneno!

No hay que depositar en el suelo pilas, baterías de reloj, de celulares o de vehículos. Estas cosas contaminan el suelo y envenenan a animales y la gente. Las pilas y baterías usadas deberán ser recolectadas y ser entregados o vendidos a recicladores.





Negocio “Producción de artesanía”



4.10 PRODUCCION DE ARTESANIA	Puntaje Máximo
Participación en organización y/o asociación de artesanos	10
Participación en ferias	10
Plan de negocio de artesanía (Dibujo)	10
Organización familiar en el negocio	10
Tiene un ambiente para el trabajo (Taller)	10
Almacén de artesanía	10
Mantenimiento y limpieza de equipos y herramientas	10
Combinación y variedad de colores	10
Creatividad en los diseños	10
Variedad de tintes naturales	10
Almacenamiento de tintes naturales (con nombres)	10
Variedad de diseños (pallay, iconografía)	10
Calidad y buen acabado del producto	10
Variedad de productos (chompas, chullos, etc.)	10
Hilado muy fino (calidad del hilado)	10
Variedad de hilos (diferentes colores)	10
Etiquetado del producto (nombre, material, precio)	10
Adecuada selección de la fibra de alpaca	10
Limpieza de la fibra antes del hilado	10
Adecuado almacenamiento de fibra e hilos	10
Herramientas para el teñido (ollas, palos, etc.)	10
Registro de diseños (dibujos)	10
Mejoramiento de alpacas	10
Clasificación de alpacas por color	10
Adecuadas prácticas de esquila	10
Limpieza de espacio para la esquila	10
Enseñanza a los hijos (hilado, teñido, etc.)	10
Lavado de la fibra o lana antes de teñir	10
Exposición de trabajos (en orden, etiquetado)	10
Registro de producción y ventas	10
Puntaje máximo	300

¡¡CUIDADO!!

El jurado puede descalificar a la familia si no logra alcanzar el 50% de puntos



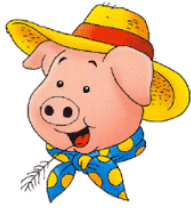

Negocio “Crianza de Porcinos”

4.11. CRIANZA DE PORCINOS	Puntaje Máximo
Ser socio de una asociación de productores de porcinos	10
Calidad de raza de los porcinos	10
Construcción y mantenimiento de comederos	10
Construcción y mantenimiento de bebederos	10
Suficiente reserva de alimentos (maíz, cebada, residuos de comida, etc.)	10
Construcción y mantenimiento de porquerizas	10
Aretado y registro de animales	10
Cuaderno de registro (empadre, dosificación, peso, edad, etc.)	10
Control de empadre	10
Dosificación de animales	10
Control de parásitos externos e internos	10
Limpieza permanente de las porquerizas	10
Equipo y herramientas (botiquín y equipo veterinario)	10
Calidad de sala de sacrificio	10
Calidad y limpieza de utensilios de sacrificio (cuchillo, tinas, etc.)	10
Presentación de carcasa	10
Calidad de carcasa	10
Limpieza del personal antes del sacrificio	10
Limpieza del animal o bañado antes del sacrificio	10
Adecuada conservación de carcasa	10
Cuaderno de registro para el peso de carcasa	10
Separación de berrados y marranas	10
Destetes de crías (lechones)	10
Calidad y mantenimiento de estercoleros	10
Almacenaje y aprovechamiento del estiércol en campo de cultivo	10
Vacunas contra la cólera porcina	10
Bioseguridad (higiene, transmisión de enfermedades, localización de la granja, etc.)	10
Distanciamiento entre porquerizas (100 metros)	10
Agua permanente para los animales	10
Adecuada iluminación y ventilación	10
Puntaje máximo	300



Negocio “Producción de Tara”



4.12. PRODUCCION DE TARA	Puntaje máximo
Cantidad de nuevas plantas en campo	10
Distanciamiento adecuado entre plantas	10
Siembra directa	10
Número de plantas en vivero	10
Recalce de plantas (reemplazar las plantas muertas)	10
Selección de semillas	10
Riego oportuno y permanente de plantas	10
Anillos de riego en cada planta	10
Almacenamiento de agua para el riego	10
Producción de abonos orgánicos (humus, compost, biol)	10
Uso adecuado de abonos orgánicos (humus, compost, biol)	10
Deshierbe (quitar la mala hierba que crece alrededor de la tara)	10
Limpieza del área de plantaciones (no debe haber basura plásticos)	10
Control de plagas	10
Control de enfermedades	10
Producción de biocidas	10
Uso de biocidas	10
Equipo y herramientas para podar (tijera, serrucho)	10
Poda sanitaria (eliminar ramas secas y/o enfermas)	10
Poda de formación de copa	10
Selección y poda de rebrotes	10
Desinfección del tallo después de la poda	10
Eliminación de plantas parásitas que están encima o junta a la tara	10
Cosecha adecuada (solo los frutos maduros y secos)	10
Participación en las faenas en vivero central	10
Participación en faenas para el cuidado de la tara	10
Participación en el riego de la tara	10
Participación en la limpieza y deshierbe de terreno con tara	10
Registro de producción	10
Organización para la venta de tara	10
Puntaje Máximo.	300





Negocio “Turismo Rural Comunitario”

4.14. TURISMO RURAL COMUNITARIO	Puntaje
Tener la casa ordenada y limpia: Baños separados (varón mujer)	10
Tener un ambiente adecuado para recibir al turista	10
Vivienda tarrajada y decorada con arte propio	10
Tener una pileta bien limpia para lavar las manos	10
Tener la casa bien pintada en el interior con arte propio	10
Tener almacén de herramientas ordenado y con puerta	10
Tener un baño limpio	10
Tener cocina mejorada	10
Tener la cocina limpia y ordenada con refrigeradora ecológica	10
Adecuado almacenamiento de los alimentos	10
Tener un biohuerto familiar durante todo el año	10
Tener un vivero familiar	10
Tener plantas aromáticas en el bio huerto durante todo el año	10
Trabajar agricultura orgánica	10
Estar Capacitado en preparación de alimentos	10
Señalizar los ambientes de la casa	10
Tener artesanía de la zona	10
Si la familia tiene animales (alpacas y /o cuyes), estos tienen que estar en sus cobertizos y fuera de la casa	10
Tener un registro de venta de los servicios que ofrece al turista	10
Tener un botiquín	10
Plan de negocio (dibujo)	10
Conocer prácticas bien de las costumbres de la zona	10
Conocer la historia de la comunidad y del distrito	10
Conocer y practicar conocimientos ancestrales en el cuidado de nuestros recursos naturales	10
Tener los trajes típicos limpios y en buen estado, utilizar constantemente.	10
Formar asociaciones con otras familias que también se dediquen al turismo	19
Tener ropas típicas para prestar al turista.	10
Formar alianzas con empresas turísticas de la zona	10
Participar activamente de las actividades comunales (faenas, forestación comunal, etc.)	10
Organización de la familia para la atención del turista	10
Asistir a las capacitaciones	10
Puntaje Máximo	310

¡¡Vender regalos de nuestros productos que sean expresión de la cultura local y atractivo favorecerá la economía de nuestra comunidad!!





Negocio

“Crianza de alpacas”



4.14. CRIANZA DE ALPACAS	Puntaje
Plan de negocio (dibujo)	10
Manejo de registro de empadre	10
Manejo de registro de sanidad	10
Manejo de registro parición	10
Conformación y participación en asociaciones de crianza de alpacas	10
Saca de animales poco productivos	10
Castración de machos de descarte (manchado, zarcos)	10
Cambio de reproductores cada 03 años (refrescamiento de sangre)	10
Manejo de calendario alpaquero y su aplicación	10
Construcción de corral de empadre (chonguitos)	10
Construcción de corral de parición	10
Construcción y/o designación de un local de almacén para fibra de alpaca	10
Construcción y limpieza de cobertizos	10
Equipos y herramientas (botiquín y equipo veterinario etc.)	10
Limpieza y mantenimiento de canchas o corrales	10
Conservación de alimentos para las alpacas (heno, ensilado, otros)	10
Clausura y conservación de canchas para recuperación de pastos	10
Manejo de registro de peso de fibra (al momento de esquila)	10
Envellonado de la fibra de alpaca	10
Categorización de la fibra de alpaca	10
Abonamiento de pastos con guano de alpaca	10
Recuperación de pastos con método de jispachiska	10
Participación en ferias agropecuarias	10
Manejo de registro de compra y venta de alpacas	10
Destete de crías de alpacas en canchas con buen pasto	10
Separación de machos a otras canchas con buen pasto	10
Clasificación de reproductores por colores.	10
Cosecha y siembra de pastos naturales	10
Construcción de un local para atención de animales enfermos	10
Participa en asociaciones de productores	10
Puntaje Máximo.	300





Pachamama Raymi

Sembramos prosperidad

La Pachamama, la Madre Tierra, recibirá vuestro respeto,
Ofrendas, y esfuerzos para cuidarla.
Ella le dará abundancia y prosperidad.

Oficinas Pachamama Raymi

CUSCO Pachamama Raymi Calle Pavitos 567 (interior), Cusco 084-236540 immerzeel@dexcel.org	NEPAL SVSI Ratnanagar- 17, Malpur Chitwan, Nepal tel: +977-056-580320, Cel: 9855056498 info@svsi.org	TANZANIA - AFRICA Greening Africa Majengo A, Block M, Plot N°37. Magugu, Babati. House of Mr. Rodney Mburuja. Cel: 00-255-789768069
--	--	---

